

Magyar Perfin

II. évfolyam, 2. szám



Reklám céglap **K.K.S.** céglyukasztásos bélyeggel
Lente István gyűjteményéből

Hírlevél a Magyar Perfin Klub tagjainak
2003. november

Ez a
... sorszámú példány

.....
(a szerkesztő szignója)

Készült a Magyar Bélyegyűjtők Országos Szövetségének
támogatásával, 50 sorszámozott példányban.

© Szücs Károly, 2003

Tartalom

Előszó	2
Események.....	2
Beszámoló a 2003. márciusi klubnapról	2
Árverési hírek.....	4
Dokumentumok	8
Nyilatkozat címlista igényléséről	9
Jelentkezési lap.....	10
Tagnyilvántartás	11
Tudnivalók	11
Címletek	11
Összefüggések.....	12
Gyakoriság.....	12
Hamisítványok	13
Céglevelek – azonosítás	15
Azonosítatlan céglyukasztások jegyzéke.....	17
Csererovat	20
Új regisztrációk.....	21

Előszó

Első számunk megjelenése óta lassan eltelik az első „közös” évünk. Az év elején megjelent második számunk megjelenéséhez ugyan még kaptam – nem is kis - segítséget, de ez a harmadik már újra csak önálló munkának tekinthető. Ez a magyarázata, hogy a cikkeknel miért nem szerepel a szerző neve. Egyedül azonban nagyon nehéz lenne a kezdeti jó színvonalat tartani, ezért tisztelettel kérem tagjainkat, hogy - saját érdekükben is - többet segítsenek!

Az anyagokat elsősorban digitális formában a klub címére hagyományos úton eljuttatva floppyn, vagy e-mailben várom. A klub működési szabályzatában megadott e-mail cím helyett (változott!) a "**hkuti@index.hu**" cím is használható.

A címekben történő változások a www.mavinformatika.hu/mabeosz/perfinklub webcímen követhetők.

Szücs Károly

Események

Beszámoló a 2003. márciusi klubnapról

A MABÉOSZ III emeletén 2003. március 22.-én tartott klubnapunkon kilenc tagunk jelent meg.

Lente István elnök
 Szücs Károly titkár
 Gidófalvy Péter
 Károlyi Géza
 Kovács László
 Moys Gyula
 Szabó Jenő
 Székely László
 Voloncs Gábor

A titkári beszámoló az eddig megjelent két újságszámról és azok elosz-

tásáról adott tájékoztatást. Voloncs Gábor javaslatára megállapodtunk, hogy a más szakosztályok kiadványaihoz hasonlóan alábbi helyekre juttatunk el összesen hat kötelezpéldányt: Országos Széchenyi könyvtár (3db); Fővárosi Szabó Ervin Könyvtár (1db); Bélyegmúzeum (1db); MABÉOSZ könyvtár (1db). Az első két újságszámból még a MABÉOSZ szakosztályok titkáraihoz is eljuttattunk példányokat, az igen korlátozott számban megmaradt mennyiségből az elmaradt

köteles példányokat a következő számmal együtt pótoljuk a Szabó Ervin könyvtár és a Széchenyi könyvtár számára. Felmerült az 1987-89 között megjelent első magyar perfinújság újraközlésének gondolata is, amelyet következő lapszámunkkal kezdve tervezzük megvalósítani.

Vitát folytattunk arról, hogy a fennmaradt magyar perfinek milyen gyakorisági eloszlást követnek. (A „Tudni valók” rovatban közöljük e gyakoriság grafikonját.) Arra a következtetésre jutottunk, hogy a több ezer féle perfint használt nagyobb országoknál ez jobban közelít a normáeloszláshoz, mint nálunk, ahol az ismert lyukasztásféleségek száma ezer alatt van, valamint e filatéliai terület is csak kevéssé feldolgozott. Mint ismert a normáeloszlásnál a közepes gyakoriságú perfinek száma adja a féleségek legnagyobb hányadát, míg a ritkaságok, és a nagyon gyakori fajták száma egyformán egy lényegesen kisebb mennyiségre korlátozódik. Saját tapasztalataink eddig arra utalnak, hogy a normáeloszláshoz képest feltűnően sok a ritkább (A és B) osztályokba sorolt magyar perfín-féleségek száma.

A gyakoriságról folyó vita átvezetett a még mindig kiadatlan katalógus témájához, mivel a mű gyakorlatilag nyomdakész, és már csak az abban fel-

állított gyakoriság szerinti osztályozás helytállósága a megjelentetés legfőbb akadálya. Nyilván számítani lehet rá, hogy a megjelenést követően az eddig ritkábbnak tartott A és B kategóriájú perfinek közül aránylag sok egy-két kategóriával lejjebb csúszik majd. Ez a gyűjtési terület feltáratlanságának óhatatlan következménye lesz, amit azonban a szerzőnek sajnos előbb-utóbb vállalnia kell. Előre figyelmeztetjük tehát a katalógus jövőbeni használóit, hogy az első kiadást követően – remélhetően épp ennek hatására – viszonylag gyakran várható a ritkább besorolású perfinek közül egyik-másik fajtának nagyobb mennyiségben való feltűnése és ennek következtében ezek alsóbb kategóriákba való átsorolása. A gyűjtők ezekről az átsorolásokról épp újságunk segítségével idejében értesülhetnek, így ehhez nem kell egy újabb, aktualizált kiadást megvárniuk.

A klubnap végén a Szücs Károly magyar-osztrák címletgyűjteményének bemutatójára és egy nagyobb, szépen rendezett csereanyagból való cserére, vásárlásra is sor kerülhetett.

A jövő tavasszal tartandó második klubnapra a meghívót remélhetően a következő újsággal együtt tudjuk küldeni, ha addig elegendő anyag gyűlik össze egy újabb lapszámhoz.

Tétel száma: 234.

1908/1914. Két céges levélboríték „ELSINGER M. J. ÉS FIAI” turul 10 f bérmentesítéssel, tartalommal, egyik "E" perfin.

Kikiáltási ár: 1 000.- /
Leütési ár: 1 100,-



Tétel száma: 235.

1914. Ablakos cégboríték turul 10 f „M.K/R.” perfin bérmentesítéssel, csekkszelvény tartalommal. Azonosítás a hátoldalon:



Kikiáltási ár: 1 000.- /
Leütési ár: 1 100,-



Tétel száma: 236.

1914/1915. Cégvél és levelezőlap „LÖBL JÓZSEF ÉS FIA” turul 5 f és 10 f, perfin: "LJF" bélyegekkal. Azonosítás a hátoldalon.

Kikiáltási ár: 1 200.- /
Leütési ár: 1 600,-



Tétel száma: 240.
"PALMA KAUCSUK RÉSZ-
VÉNYTÁRSASÁG" cégjel-
zéses levélen MBK 449
„P.K.” perfin, csekk tartal-
lommal, hátsó reklámmal.

Kikiáltási ár: 1 500.- /
Leütési ár: 1 600,-



Tétel száma: 241.
1935/37. "ELSŐ PÉCSI
BŐRGYÁR" cégjelzéses
borítékjai: MBK 537, és
pár 522, valamennyi
„E.P.B.” perfin, a pár tü-
körképes perfinnel, vala-
mint MBK 579 egyes bér-
mentesítés.

Kikiáltási ár: 1 500.- /
Leütési ár: 1 900,-

(nincs kép)

Dokumentumok

Michelius perforálóegységgel kombinált borítékológép műszaki rajza:

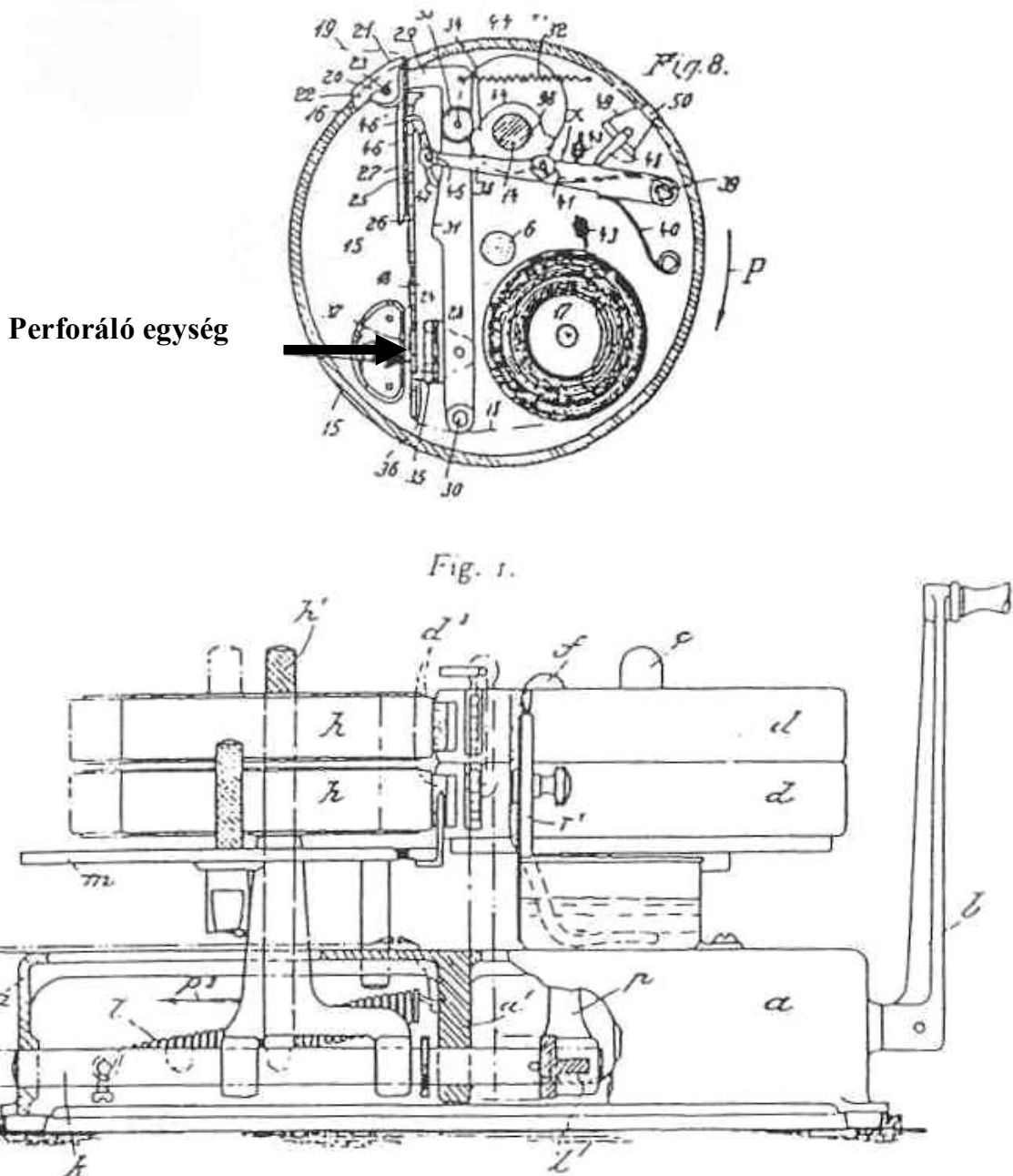

A képet az Arge Ungarn Mitteilungsblatt 2002/3 kiadásából vettük át, hogy tagjaink számára is hozzáférhető legyen. Feltételezhető, - de jelenleg nem bizonyított - hogy az 'EM' lyukasztást, amely az egyetlen olyan magyar perfin, amelynek egyenes (nem tükör-) állású lyukasztása a képoldal helyett a hátoldal felől jelenik meg, ilyen géppel készítették.

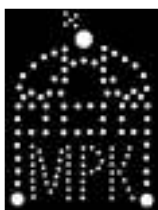

Nyilatkozat címlista igényléséről

Alulírott, a Magyar Perfin Klub tagsági számú tagjaként igénylem a szakosztály címlistája egy példányának megküldését az alapszabály 4. pontjában meghatározott megkötésekkel való használatra.

Ennek értelmében jelen nyilatkozatommal is megerősítem, hogy a címlistát más személy részére semmilyen módon sem teszem hozzáférhetővé, és azt kizárólag csak saját filatéliai tevékenységemhez használom.

Hely és dátum:

.....

aláírás

A nyilatkozatot fénymásolva és kitöltve postán várjuk a klub levélcímére:
MABÉOSZ Magyar Perfin Klub, 1387 Budapest, Pf. 4

A megrendelt címlista következő újságunkkal együtt érkezik, de ezt alapszabályunk szerint csak tagsági számmal rendelkező tagjainknak küldhetjük el!



Jelentkezési lap

Az általam itt megadott információk kizárólag a gyűjtők egymás közti kapcsolatteremtésének elősegítésére, a működési szabályzatban meghatározott keretek között használhatók fel. Az alábbi területek gyűjtésével foglalkozom (kérjük a megfelelő betűjeleket bekarikázni):

- A a Magyar Posta hivatalos lyukasztásai (AUT. hármalyukasztások)
- B a történelmi Magyarország céglyukasztásos bélyegei
- C XIX. századi magyar céglyukasztásos bélyegek
- D XX. századi magyar céglyukasztásos bélyegek
- E K.u.K Bosznia Hercegovina és Feldpost céglyukasztásos bélyegeit
- F céglyukasztásos bélyegek küldeményeken
- G külföldi hivatalos és céglyukasztásos bélyegek
- H céglyukasztások okmánybélyegeken
- I cégek lyukasztásai nem filatelistá objektumokon

A fentiek általános gyűjtési területeket jelölnek. Amennyiben csak bizonyos területek céglyukasztásait gyűjti (pl. tematikus feldolgozáshoz, vagy csak meghatározott országét, stb.), illetve a felsoroltakon kívüli de kapcsolódó gyűjtési területe van, itt közölje:

Dátum, aláírás:

Név olvasható nagybetűkkel:

MABÉOSZ tagkönyvének száma:

Bélyegkör: év: tagkártyaszám:

Postacím:

Tel./fax: _ Mobil:

e-mail:

Tagnyilvántartás

Új tagjaink:

Kernács György	(20)	Göd
Gabányi András	(21)	Bp.
Szarka Gyula	-	Celldömölk
Lökös László	-	Miskolc
Molnár Péter	-	Miskolc
Lékó Lajos	-	Kecskemét

A zárójelben szereplő szám a klubtagsági szám, amelyre alapszabályunk szerinti szolgáltatások (pl. címlista igénylés) igénybevétele esetén szüksé-

ges hivatkozni. Akinek MABÉOSZ tagsági adatait nem ismerjük, e szolgáltatásainkat az adatközlésig sajnos nem tudjuk teljesíteni.

Tudnivalók

Címletek

Figyelembe vehető-e az értékelésnél, hogy egy lyukasztás melyik kiadás melyik címletén fordul elő?

Az egyes lyukasztások - néhány reklámjellegű kivételtől eltekintve - általában a céglyukasztás „futamideje” alatt a cég által használt küldeményfajták által indokolt címletfajtákon fordulnak elő. Tagadhatatlanul vannak ritkábban lyukasztott címletfajták, és ezek általában keresettebbek is. Tehát általában, a gyakoribb perfinek esetében a válasz: igen. A legritkábban, néhány példányban előforduló perfineket azonban többségében csak ugyanazon az egy címleten találjuk meg, és ha ez épp egy ritkább címletfajta is, akkor ez

már nem vehető figyelembe, mint a ritkaság miatti további értéknövelő tényező.

Gazdag gyűjtési lehetőséget kínál, hogy a leggyakoribb perfinfajtákat, amelyek hosszú idő alatt sokféle címleten fordulnak elő, valamennyi előkerült címletével mutatják be. Épp legismertebb nemzetközi kiállításokon sikeres klubtagunk, Piszton Ottó él ezzel a lehetőséggel díjnyertes kiállítási anyagiban. Az új magyar perfinkatalógus is ismertetni fogja az egyes céglyukasztások eddig megismert címleteit. Ezek gyakorisága és ezért értékelése egy lyukasztási mintán belül is jelentősen eltérő lehet, amelynek értékelésére elegendő mennyiség hiányában valószínűleg még sokáig nem vállalkozhatunk.

A ritkább címletek elsősorban a nagyobb értékű korai klasszikus bélyegek, a forgalmi célra nem használt alkalmi bélyegek, a nagyobb címletű légipostabélyegek, és az 1944 –es évtől kezdődő időszak bélyegei közül kerülnek ki.

Összefüggések

Mire használhatók az összefüggések?

Az összefüggések és a kivágások is fontos információkat tartalmaznak a lyukasztógépről és annak használati módjáról, ezért, különösen a ritkább perfinek esetében ezeket különös gonddal kell megóvnunk. Célszerű lehet még azokat a példányokat is újra összeilleszteni, amelyek már szétváltak ugyan, de a bélyegző alapján való összeillesztés elárulja, hogy eredetileg összetartoztak. A nem azonosított céglyukasztás esetében, pl. az összefüggésről könnyebben leolvasható a bélyegző, és ezzel legalább a feladási helyet azonosítani tudjuk.

Javaslom a többeslyukasztó-gépek esetében valamennyi lyukasztási matricát tartalmazó csíkok összeállítására, amire a múltkori számunkban Lente István mutatott be két szép példát.

Az összefüggésekből derülhet ki, hogy a lyukasztás milyen állásban fordulhat elő a bélyegen - vannak akik egy gyakoribb lyukasztás valamennyi állásának címletenként való összegyűjtésével foglalkoznak (ilyen lehetőséget kínál pl. a PMKB és MÁH lyukasztás.)

Gyakoriság

Lente István készülő könyvében használt gyakorisági osztályozását az első számunkban már közöltük, de álljon itt újra ismétlésként:

A+	1-2 (új)
A	1-3 (régóta ismert)
B	4-20
C	21-60
D	61-150
E	150 felett

A klubnapon felmerültekhez, darabszám megoszlása:

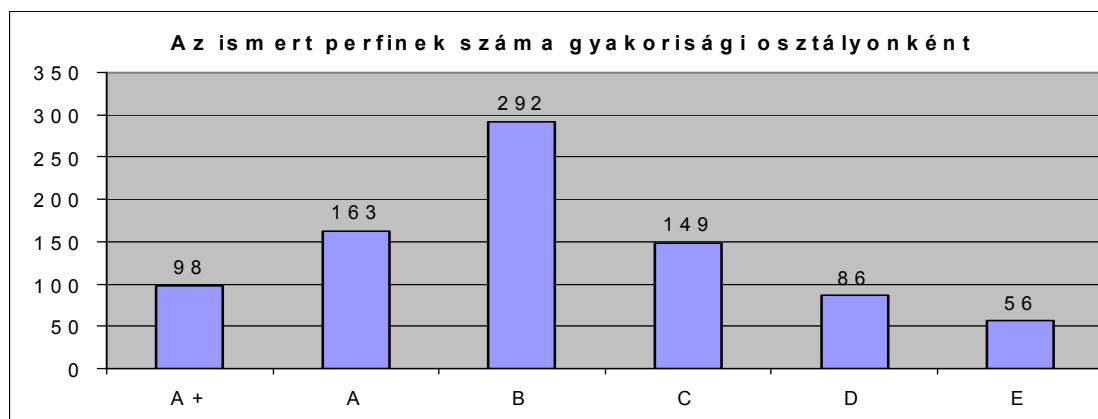

Hamisítványok

Felhívom a gyűjtők figyelmét, hogy az árveréseken és csereforgalomban felbukkanó perfin tételeket az alábbi szempontok figyelembevételével alaposan nézzék át! Idei tapasztalatom, hogy egy komoly értékben eladásra felkínált anyag jórészt –már korábról is ismert - hamisításokat tartalmazott.

Alább példákat mutatok be az elmúlt évben *jelentős mennyiségben* forgalomba került (mint egyesek tudni vélik: Szlovákiából szár-

mazó) hamisítványokból, és ismeretjük a felismerésükhöz használható fontosabb ismertetőjeleket.

Rövid gyakorlattal ezek jól alkalmazhatók, és továbbfejleszthetők. A bélyeggyűjtés általános szabálya természetesen itt is alkalmazandó: nagyobb értékűnek hitt darab esetén – még a „bevásárlás” előtt! – járjunk el körültekintően, és lehetőleg forduljunk megfelelő támpéldányokkal rendelkező szakértőhöz (akiket klubtagjaink között megtalálhatnak).

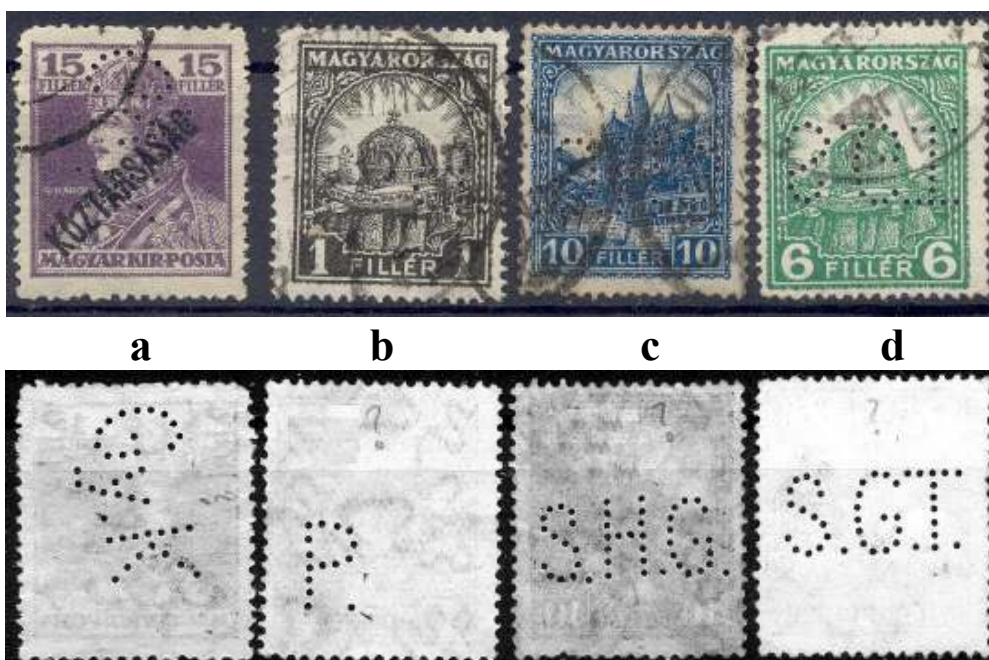

A legfontosabb ismertető: a bélyeg és a lyukasztás eltérő időszaka. A hamisítók nem vették figyelembe, hogy a cég mitől-meddig használt céglyukasztást. A cégek többsége túlnyomórészt csak egy városban adott fel a leveleket,

és annak számára, aki gyűjteménye alapján és katalógusokból a szokásos feladási helyet ismeri, egy ettől eltérő bélyegzés – különösen egy, az eddig ismert időszaktól távol eső kiadás bélyegén - alapos gyanúra adhat okot.

Például a fent bemutatott „c” és „d” jelzésű példányok valódi lyukasztásait eddig csak két évtizeddel korábban használt bélyegeken ismerjük.

Tudni kell, hogy a lyukasztógép egy meglehetősen drága acélszerszám, (Angliában ma is gyártanak ilyet, bekerülési értéke százezer forint körül van) amely a bélyeget lyukasztógépenként eltérő, de nagy pontossággal mindig ugyanott és ugyanúgy üti át. Ezért az azonos matricából származó perfin

lyukai mindig pontosan ugyanakkora méretűek, ugyanott találhatók, peremük pedig éles és szabályos. Egy „gazdaságos” hamisítás kényesezrűen sokkal olcsóbb megoldása ezeket a kritériumokat egyáltalán nem képes teljesíteni! Az előző oldalon bemutatott bélyegek lyukainak pereme nagyítva, különösen a bélyegzés kömyékén, jól példázza ezeket a jellegzetességeket:



a



c



b

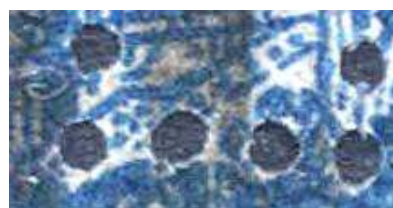

d

Az eredeti perfinnél az *átlyukasztás* és a *lebélyegzés* csakis ebben a sorrendben követheti egymást. A hamisítványnál ez értelemszerűen fordított

sorrendben történt és ez leggyakrabban már szabad-szemmel is észrevehető, de a lyukak szegélyeinek már közepes

nagyítóval való tanulmányozása alapján is mindenképpen ki mutatható.



Az elkopó lyukasztógép hibái (eltömődések és tűtörések) a használati időszak alatt folyamatosan kifejlődve mindig ugyanott és ugyanúgy jelentkeznek. A szokásos minőségtől való sok apró eltérés a több példányt tartalmazó gyűjteményekre támaszkodva könnyen felismerhető.

Céglevelek – azonosítás

Lente Istvánnak köszönhető, hogy készülő könyvéből - munkája nehézségeit is illusztrálva – adatokat közölhetjük azokról a céglyukasztásokról, melyek cégjelzést is tartalmazó levélen vagy levéldarabon általunk még nem ismertek.

A céglevelek általában közönséges levelek. Néha ajánlott küldemények és – mint a címlapunkon látható rá példa – díszesebb reklám képeslapok, melyek látványosságuk és ritkaságuk miatt jelentősen kedveltebbek.

A cégleveleken kívül, mint pl. a következő oldalon bemutatott számlán is látható, számlákon is alkalmaztak céglyukasztást, néhány esetben illeték-bélyegeken, vagy – egyelőre általam ismeretlen okból - magán a számla papírjában is. De találtunk már perfint bélyeg nélküli pécsi báli meghívón is!

vitéz NEMES, KÖHLER ÉS TÁRSA **ALBUS** **SZAPPAN ÉS OLAJGYÁR, BUDAPEST**

X., GYÖMRŐI UT 6—12

TELEFON: *148—480 ○ SÜRGŐNYCIM: ALBUSSAPOK ○ POSTATÁRÉKÉCSKÉRSZÁMLA, 1930 ○ FOLYÓSZÁMLA: KERESKEDELMI BANK BUDAPEST, BELVÁROSI FŐK

Pest m. Budapest, 194 **1944 MAJ. 25.**

Kn. **M** / 1969

I. vitéz **Tóth Zsámboki János** cég Engedély szám: **2368/944.**

Csészártöltés.
Kiscsala-pusztá.
áll.kezel.

Iv. 4.

F. év _____ n kelt _____ b. megrendelése alapján van szerencsénk alanti számlával szolgálni, melynek értékét kérjük javunkra írni.

SZÁMLA Kiváló tisztelettel
vitéz NEMES, KÖHLER ÉS TÁRSA
„ALBUS” SZAPPAN ÉS OLAJGYÁR

V.9. Vasuton, franco.

kg lábó	15 kg-os doboz	Egyéb csomagolás		Tiszta súly kg.	Az áru megnevezése	Egységár ar. P.	Összeg ar. P.
		db	címre, névre				
1				60	1/5 kg-os egységes mosószappan	2.90	174.00
					15% fázisadó		26.10
							200.10
					számlabélyeg		-50
							200.60
				Úv. P	200.60		

Számlo összege utánvételre.
Az áru szállítása mindenkor a vevő veszélyére történik.

/Szanyó Szilárd gyűjteményéből/

Azonosítatlan céglyukasztások jegyzéke

A lyukasztást végző cég neve ezekben az esetekben még „felfedezőre” vár! Amíg ezekből (legalább kivágáson) bevizsgálható, kétségtelenül korabeli felhasználású példány elő nem kerül, még e lyukasztások eredetisége is kétséges lehet (vagyis előfordulhat közöttük a gyűjtők megkárosítására gyártott ún. „mache”), e perfinek beszerzése esetén tehát a legnagyobb óvatosság és körültekintés indokolt. Különösen gyanúsak lehetnek azok a példányok, amelyeknél még a bélyegzés sem azonosítható vagy nem eléggé „kötött” és belőlük csak néhány példány ismert.

Mivel tehát ennek ismerete az eredetiség eldöntéséhez nagyon fontos lehet, a céglyukasztás szövegét követően kisbetűsen a bélyegzés helységnevét is közöljük, ahol leáztatott bélyegről vagy kivágásról ismerjük. A listában színes háttérrel jelöljük azokat

a lyukasztásokat, amelyek kis példányszáma és a kötött bélyegzés hiánya gyanúra adhat okot. Halvány dőlt betűvel közöljük azokat a lyukasztásokat, amelyek létezésére korábbi katalógusok utalnak, de klubtagjaink ilyen példányt még nem birtokolnak – vagyis létezésükről meggyőződni nem volt módunk. A korábbi katalógusok sok hibáját ismerve ezek létezése is kérdéses lehet. Ahol a lyukasztás szövege önmagában nem azonosítja a perfint, mert több azonos szövegű magyar lyukasztásról van információnk, megkülönböztetésül zárójelben Lente István készülő magyar perfin katalógusának azonosítóját közöljük.

Az új magyar perfinkatalógus megjelenését segíti az a gyűjtőtársunk, aki az alább felsorolt perfinek azonosításában hitelt érdemlően segíteni tud !

A horgonnyal Bp.; ADLER Győr; AEI; A&L Bp.; **AF?**; AF/F; AG(15); AG(16); AH; AJZ; AN; AR; *ARHM/BPEST Bp.?*; AS(35); *ASz?*; AT(39) Marosvásárhely; AT(40); **AV?**; *AW&C*

B(1); *B(2)?*; B(5) Fiume; B(6) Zágráb; BAN; BA/RT Bp.; BD; BDS(19) Bp.; B&B(23); *BF(27) Orsova?*; BGy/RT Bp.; *BH(29) Bp.?*; *BH(30) Bp.?*; BH(32,5); BI; BJF; BK(38) Bp.; BK(40) Bp.; BK(41); BKB; *BL(47)?*; BM(51) Bp.; BM(54); BM(55) Bp.; BO; BRAUN/FIUME Fiume; *BSZ?*; BT; BV Bp.;

C Bp.; CA Bp.; *CB(4)?*; CB(5); CB/&C Bp.; CH Bp.; *CL&Co Királyhida?*; CT(13) Bp.;

D(1) Bp.; D(2) Zágráb; DC Nagybecskerek; DÉ/T Bp.; D&E; DF Bp.; DI/PL Nagyvárad; dR; Dr/BR Belovar; DT Bp.;

E(1) Zágráb; EB(4); EB(5); EBKT Nagyvárad; EC Trencsén; E&G; EF(14); EK(18); *EKT Temesvár?*; ELEL; EL&C; ELP?; EM(25) Zágráb; EM(26) Bp.; EOR Bp.; EP Bp.; ES; *ESD/CJHH&C?*; ESS Szeged; EV(47); EV(48); F(1) Zágráb;

F(2) Bp.; FAT; FAVORIT Bp.; FB(10) Bp.; FB(11) Bp.; **FB(13)?**; **FC(17)?**; FD(19); F&B Fiume; FGF; FK Bp.; *FL?*; FLR Bp.; FM; FMB; FO; FP Bp.; FTR;

G(1) Petrinya; **G(2)?**; GAH; G/AH(5);

G/AH(6); GB Bp.; *GC(12)?*; GC(13); GD Bp.; GE; G&D; G&W(18,5); GF(19); GF(20) Bp.; *GH/H?*; GI; GJ Fiume; GK Bp.; GL Pozsony; GM Bp.; GN/MCo; GT(43); GV; GyRT;

H(2); H(4); **H horgonnyal?**; HA Pozsony; HB(11); HB(15); HFS(23) Bp.; HG; HGY; HI Bp.; **HIR?**; HJ Bp.; *HJF(36) Bp.?*; HJF(37); HKB; HK/B Bp.; HN(43) Bp.; HN(43,5); HR/T Bp.; HS(45) Bp.; **HS(46)?**; HS(48); HSB Bp.; *HT(52)?*; HT(53); HV(57) Bp.; HVRT Bp.;

IHC; IL/T; **ÍP?**

J?; JD Arad; JF(5); JF(6) Bp.; **JJ?**; JIF Bp.; JLC Besztercebánya; JS/&C Bp.; K(1) Bp.; K(2) Nagyszeben; K(3) Zágráb; K- Bp.; KB Bp.; *KBF(14) Bp.?*; KD/Jk; *KE?*; K&Co Zágráb; *K&U?*; KGy; KH(25); KI/RT; KJ(32); *KJB?*; KJZ; Kor; KK/IB Bp.; KK/JB; KM(46,4); KM/4A; KRT(53); KR/T(55); KSz/GYULA Gyula; KSz/Ta Bp.; KT Nagyvárad; KT; KV; KV/A Komárom; KV/RT Bp.; KW Bp.; L Zágráb;

LAF Bp.; LÁSZLÓ Nagyvárad; **LC?**; LD Szombathely; LDB Zágráb; L&Co; LHF; LJ Bp.; LK; LL; LM; LO; *LR&Co?*; LV(25); LV(26); LWS(27) Kismarton; LWS(28) Fiume; M(4) Bp.; MA/P Bp.; MB(16,5); MB(18); MB(20); MB(21); MC(23); MCZ; MÉSZ Bp.; M&S Bp.; MF(33) Nagyszeben; MF(34) Bp.; *MF&Co Brassó?*; MFR; MHV; MHÁV Bp.; *MI(43)?*; Mi Bp.; *MJ Bp.?*; MK; MK/Cs; MM/F Bp.; MO/B; MOVT Bp.;

MR/AG Fiume; MRT Szombathely; MSz(75) Szeged; MSz(76) Bp.; MT(80) Miskolc; *MT(81)?*; MT(81,5); **MW(86)?**;

N Zágráb; NB Bp.; NET Bp.; N&T; NF(10) Zágráb; NF(11) Bp.; NF(12); NKG; NL Bp.; *NOVOSTI Zágráb?*; NS Bp.; NYGYO;

O Zágráb; OIT; OM(6) Bp.; OM(7); OSz/EJ; ÖGJ Nagybecskerek; ÖT Bp.;

P(1) Győr, Bp.; P(2) Bp.; **P(3)?**; PAAR; PE; *P&C Fiume?*; PF; PG(11) Pancsova; PHF Nagybecskerek; PH/F Bp.; *PHM Bp.?*; PI(17); PI(17,5); PJ Bp.; *PK(21)?*; PK(22); PRB; PRT Bp.; PS(38); PT Bp.; *PWS Bp.?*;

R(1) Zágráb; R(2) Rimaszombat; RA; *RAF?*; RAFAEL; RC Bp.; RCP Rózsahegy; *REITER?*; R&B Bp.; *RF(13)?*; *RKF Bp.?*; RK/F Bp.; *RK/&F?*; *RM Bp.?*; *RO(26) Zágráb?*; RON Bp.; *RSA Bp.?*; RSz Bp.; RT(32); RT(33) Bp.;

S(1); S(3) Bp.; S(4); S(5); **S csillaggal?**; SC Barcs; SchM Bp.; SchT Marosvásárhely; SCL Sziszek; SD Szombathely; SD/&F; SEG Bp.; SésD Bp.; S&H Detta; S&R Bp.; S&T Bp.; SFG Bp.; SGT Bp.; SHG Bedisče; SI(28); SI(29) Bp.; SJ(31) Bp.; SJ(32); SJ(33) Bp.; SJ(34) Bp.; *SK(38) Bp.?*; *SO?*; SOCHER Zágráb; SRG; *SS(49)?*; **SS(50)?**; SSt; ST(54) Pécs; ST(55); STERMAN; SZ(62); *SZ(63)?*; SZs;

SZ(1)?; SZ(2); SzA; SzB; CB (cirill)

Zágráb; Sz/ET; Sz&B; Sz/&Co; SzGy(10); SzGy(11) Bp.; CIII (cirill) Zágráb;

T(1) Zágráb; T(2) Bp.; TC; TD Savski-Marof; T&C; TH; TIBI; TJ Bp.; TOB; **TS?**; **TZ karddal?**;

ÚB; UEA; UG; UT; UW;

Va Bp.; VA Bp.; VALUTA; Várnay Szeged; V&B Bp.; VG Bp.; VI Bp.; VILÁG; VJ; *VK Bp.?*; VN Bp.; VP Bp.; VPVM Pozsony; VR/Z; VV Temesvár;

W(1)?; W(2) Bp.; WA(6) Bp.; WA(7); Wés G Bp.; *WHL Pozsony?*; WL(17) Bp.; *WL(18) Bp.?*; WM/&T Gyula; WMT; WS Bp.; WURM; WZ;

YS Bp.;

ZB Bp.; ZC(2,5); ZE;

Ábrák és számok: áthúzott kör; **bá-rányfej?**; **vitórlás?**; I; II

A regisztráció jelenlegi állása:

1.Azonosítva	458	98	A+
2.Hely ismert	194	189	A
3.Létezik	189	265	B
4.Kérdéses	19	147	C
5.Van-e ilyen?	64	86	D
Katalogizált:	924 db	56	E
Ebből hiteles összesen:		841	db

Csererovat

E rovatban szeretnénk – ingyenesen - közölni klubunk és a MABÉOSZ bármely más tagjának cserejavaslatait. Az ajánlatokra tett válaszokat egyenesen az ajánlattevőhöz kérem eljuttatni (az alapszabály szerinti megkérhető címlistával már egyre többen rendelkeznek).

Cserére vagy eladásra ajánlok 50 különféle, átlagos minőségű magyar céglyukasztást tartalmazó stecklapokat 10 Euro vagy 2.500 Forint értékben. Minden lapon legalább egy „B” kategóriájú ritkább perfin is található! (Az „átlagos minőség azt jelenti, hogy ezek nem válogatott bélyegek, hanem az anyag a megszokott gyakorisággal hibás példányokat is tartalmaz.)

Továbbá ajánlok több, mint 300 féle A-E gyakorisági kategória szerint

osztályozott jó minőségű magyar céglyukasztást, kategórián belül egyenként cserélve, egyet-egyért alapon, *csak cserére!*

A felajánlott anyagok általában csütörtök délutánonként 16 és 18 óra között hozzáférhetők a MABÉOSZ székház III. emeletén a perfinklub asztalánál. Ajánlattevő: Szücs Károly, előzetes időpont egyeztetés a +36 30 425-4023 mobiltelefonszámon.

9035 darabból álló vegyes perfin tételt kínál megvételre Sági László, Szentendrén lakó gyűjtőtársunk. A tételben 769 magyar perfin mellett zömében európai bélyegek találhatóak, ezek több mint fele angol. Elérhetősége: 06 26 319-014.

Új regisztrációk

Az alábbi lyukasztási minták eddig még egyik katalógusban sem szerepeltek, első alkalommal kerülnek közlésre!



Sz1746

Sz1747

SZ 1751
(csak bankbélyegen)

Az új F.A. lyukasztást Szanyó Szilárd a túloldalon közölt számlán is megtalálta, amivel a cég azonosítható is: „Fenyves Ármin és Társa,” Budapest !



21

FENYVES ÁRMIN ÉS TÁRSA

CIFRÓZ-SZÁMLA:
A PESTI MAGYAR KERESK. BANKNÁL
Postafiókák Clearing 5123. sz.
ALAPÍTOTT 1896.

FESTENARU ÉS LAJ-
NAGYKERESKEDÉSE
BUDAPEST VI.,
VÖRÖSMARTY-UTCA 23.

SÖRGÖNYCIM:
FENYVES, VÖRÖSMARTY-UTCA 23.
...
TELEFON-SZ. 152-21.

Budapest, 1916. *Március hó 27.*

Tisztelt *Libery János* ur *Magja*

Van szerencsénk a *Gombos Péter* által megrendelt árukról alanti számlával szolgálom, melynek *860* kor. *20* fill. összegét sziveskedjék javunkra írni.

Kérjük b. rendeléseivel továbbra is megtisztelni, melynek pontos kiviteléről előre is biztosítjuk.

Kiváló tisztelettel
FENYVES ÁRMIN ÉS TÁRSA.

Számla.

Küldtünk b. rendelése folytán számlájára és veszélyére *hajóval*

Jel	Szám	Fizetendő készpénzben 30 napra számla keltétől Budapesten <small>1/2 engedéllyel vagy özönöség szerint — lazi váltóval.</small>	Ár 100 kilónként	
F.Á.T.	<i>268 281</i>	<i>2 fős Maladiv-laj világos</i>		
		<i>M 466 P 45 70391</i>	<i>2206</i>	<i>860.20</i>
		<i>190 emp</i>		<i>860</i>
		<i>190 emp</i>		<i>860</i>
				<i>851.60</i>
		<i>Székelyi Árpád utca 116.</i>		
		<i>Miféltve 916 március hó 28. án 850. koroná</i>		
		<i>Sturmayer G.</i>		

Felszámítások csak 3 napon belül az árú átvétele

Fizetések csak a cégnyilvántartások vagy törv. meghatalmazottaknak teljesíthetők.

Átvétel:

Továbbra is várnám a klub tagjaitól a lap folytatásához
szükséges támogatást !